



Gemeinde Empfingen
Landkreis Freudenstadt

**Bebauungsplan
„Seiten – 4. Änderung“**

Verfahren nach § 13a BauGB

in Empfingen

PLANUNGSRECHTLICHE FESTSETZUNGEN

Fassung vom 02.04.2024 für die Sitzung am 07.05.2024,
geändert nach GR am 21.06.2024

Entwurf



GFRÖRER
INGENIEURE

info@gf-kom.de
www.gf-kommunal.de

1. Rechtsgrundlagen

Rechtsgrundlagen dieses Bebauungsplans sind:

- Baugesetzbuch in der Fassung der Bekanntmachung vom 3. November 2017 (BGBl. I S. 3634), zuletzt geändert durch Artikel 3 des Gesetzes vom 20. Dezember 2023 (BGBl. 2023 I Nr. 394)
- Baunutzungsverordnung in der Fassung der Bekanntmachung vom 21. November 2017 (BGBl. I S. 3786), zuletzt geändert durch Gesetz vom 3. Juli 2023 (BGBl. I S. 176) m.W.v. 07.07.2023
- Planzeichenverordnung vom 18. Dezember 1990 (BGBl. 1991 I S. 58), zuletzt geändert durch Artikel 3 des Gesetzes vom 14. Juni 2021 (BGBl. I S. 1802)
- Landesbauordnung für Baden-Württemberg (LBO) vom 05. März 2010 (GBl. S. 357), zuletzt geändert durch Artikel 1 des Gesetzes vom 20. November 2023 (GBl. S. 422)
- Gemeindeordnung für Baden-Württemberg (GemO) in der Fassung vom 24. Juli 2000 (GBl. S. 581), zuletzt geändert durch Artikel 4 des Gesetzes vom 27. Juni 2023 (GBl. S. 229, 231)

Auf Grundlage des § 9 BauGB sowie des § 9a BauGB in Verbindung mit der BauNVO und der LBO Baden-Württemberg werden für den Geltungsbereich des Bebauungsplans nachfolgende planungsrechtliche Festsetzungen erlassen. Mit Inkrafttreten dieses Bebauungsplans treten alle bisherigen planungsrechtlichen Festsetzungen im Geltungsbereich außer Kraft.

In Ergänzung zum Plan und zur Zeichenerklärung vom 02.04.2024 wird Folgendes festgesetzt:

2. Räumlicher Geltungsbereich (§ 9 Abs. 7 BauGB)

Die Grenzen des räumlichen Geltungsbereichs des Bebauungsplans sind im zeichnerischen Teil schwarz gestrichelt dargestellt.

3. Planungsrechtliche Festsetzungen (§§ 1 bis 23 BauNVO + § 9 BauGB)

3.1 Art der baulichen Nutzung (§ 9 Abs. 1 Nr. 1 BauGB i. V. m. §§ 1 bis 15 BauNVO)

3.1.1 Allgemeines Wohngebiet (WA)

(§ 9 Abs. 1 Nr. 1 BauGB i. V. m. § 1 Abs. 5, 6 und 9 BauNVO sowie § 4 BauNVO)

Allgemeine Wohngebiete dienen vorwiegend dem Wohnen

	allgemein zulässig	ausnahmsweise zulässig	nicht zulässig
Wohngebäude	<input checked="" type="checkbox"/>	<input type="checkbox"/>	<input type="checkbox"/>
die der Versorgung des Gebiets dienenden Läden, Schank- und Speisewirtschaften	<input checked="" type="checkbox"/>	<input type="checkbox"/>	<input type="checkbox"/>
nicht störende Handwerksbetriebe	<input checked="" type="checkbox"/>	<input type="checkbox"/>	<input type="checkbox"/>
Anlagen für kirchliche, kulturelle, soziale, gesundheitliche und sportliche Zwecke	<input checked="" type="checkbox"/>	<input type="checkbox"/>	<input type="checkbox"/>
Betriebe des Beherbergungsgewerbes	<input type="checkbox"/>	<input checked="" type="checkbox"/>	<input type="checkbox"/>
sonstige nicht störende Gewerbebetriebe	<input type="checkbox"/>	<input checked="" type="checkbox"/>	<input type="checkbox"/>
Anlagen für Verwaltungen	<input type="checkbox"/>	<input checked="" type="checkbox"/>	<input type="checkbox"/>
Gartenbaubetriebe	<input type="checkbox"/>	<input type="checkbox"/>	<input checked="" type="checkbox"/>
Tankstellen	<input type="checkbox"/>	<input type="checkbox"/>	<input checked="" type="checkbox"/>

3.2 Maß der baulichen Nutzung (§ 9 Abs. 1 Nr. 1 BauGB i. V. m. §§ 16 bis 21a BauNVO)

3.2.1 Höhe baulicher Anlagen (§ 9 Abs. 1 Nr. 1 BauGB i. V. m. § 16 Abs. 2 Nr. 4 und § 18 BauNVO)

Die maximale Höhe der baulichen Anlagen ist gemäß zeichnerischem Teil durch die Festsetzung der maximalen Traufhöhe (TH) und/ oder der maximalen Gebäudehöhe (GH) begrenzt.

- Die Traufhöhe wird gemessen vom tatsächlichen umgesetzten Bezugspunkt (= *Bezugspunkt inkl. Möglicher Abweichungen*) in Meter üNN bis zum Schnittpunkt der Außenwand mit der Unterkante der Dachkonstruktion. (*Ermittlung Bezugspunkt s.u.*)

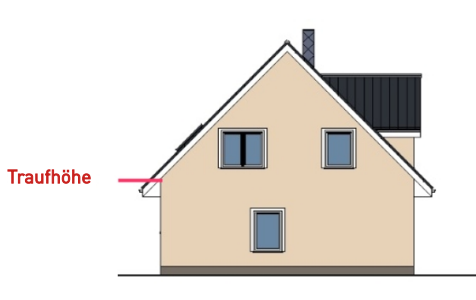

- Die Gebäudehöhe wird gemessen vom tatsächlichen umgesetzten Bezugspunkt in Meter üNN bis zu dem Punkt, an dem das Gebäudedach am höchsten in Erscheinung tritt (ohne Dachaufbauten).

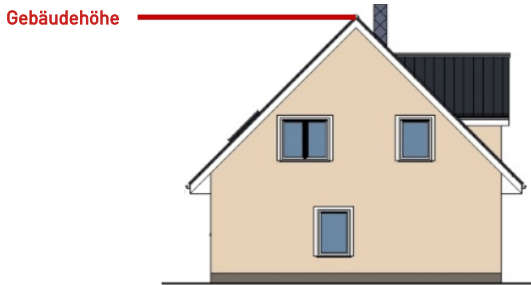

Die festgesetzten Höhen gelten nicht für erforderliche technische Dachaufbauten wie Lüftungs- oder Antenneneinrichtungen, Schornsteine etc.

Gebäudehöhen unterschiedlicher Dachformen im Bereich WA:

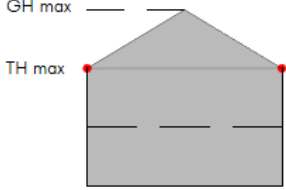
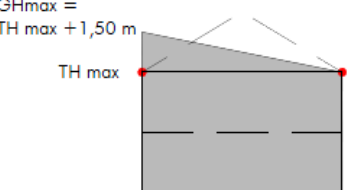
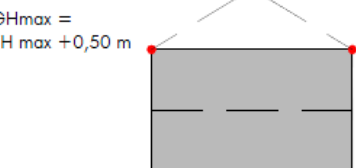
Dachform	Zulässige Höhe	Darstellung
Für Dachformen allgemein gilt:		
Alle Dachformen (außer Pult-, Tonnen- und Flachdächer) z.B. Satteldach, Walmdach, ...	Es gelten die eingetragenen Höhen der im zeichnerischen Teil jeweiligen Nutzungsschablone.	
Pult- und Tonnendächer	Für Pultdächer gilt abweichend: $GH_{max} = TH_{max}$ gemäß Planeintrag zzgl. 1,50 m	
Flachdächer	Für Flachdächer gilt abweichend $GH_{max} = TH_{max}$ gemäß Planeintrag zzgl. 0,50 m	

Ermittlung der Höhenlage des Bezugspunktes TH/GH:

Die maximale Höhe der baulichen Anlagen bezieht sich auf die Erdgeschossrohfußbodenhöhe (EFH), welche mit 480,50 über NN plus/minus 0,5 m festgesetzt wird.

3.2.2 Grundflächenzahl (GRZ) / Grundfläche (§ 9 Abs. 1 Nr. 1 BauGB i. V. m. §§ 16 Abs. 2 Nr. 1, 17 und 19 BauNVO)

Die Grundflächenzahl (GRZ) ist entsprechend im zeichnerischen Teil festgesetzt.

3.2.3 Zahl der Vollgeschosse (§ 9 Abs. 1 Nr. 1 BauGB i. V. m. §§ 16 Abs. 2 Nr. 3 und 20 BauNVO)

Die maximal zulässige Zahl der Vollgeschosse ist dem zeichnerischen Teil zu entnehmen und wird als Höchstwert festgesetzt.

3.3 Bauweise, überbaubare und nicht überbaubare Grundstücksflächen und Stellung der baulichen Anlagen (§ 9 Abs. 1 Nr. 2 BauGB i. V. m. §§ 22 und 23 BauNVO)

3.3.1 Bauweise (§ 9 Abs. 1 Nr. 2 BauGB i. V. m. § 22 BauNVO)

Entsprechend dem zeichnerischen Teil wird die offene Bauweise (o) festgesetzt.

3.3.2 Überbaubare Grundstücksflächen (§ 9 Abs. 1 Nr. 2 BauGB i. V. m. § 23 BauNVO)

Die überbaubaren Grundstücksflächen sind im zeichnerischen Teil durch Baugrenzen festgesetzt.

3.4 Flächen für Nebenanlagen, die auf Grund anderer Vorschriften für die Nutzung von Grundstücken erforderlich sind (Spiel-, Freizeit- und Erholungsflächen sowie die Flächen für Stellplätze und Garagen mit ihren Einfahrten) (§ 9 Abs. 1 Nr. 4 BauGB i. V. m. §§ 12 und 14 BauNVO)

3.4.1 Flächen für Stellplätze, Garagen und Carports (§ 9 Abs. 1 Nr. 4 BauGB i. V. m. § 12 BauNVO)

Garagen, Carports und Stellplätze sind innerhalb der überbaubaren Fläche und auf den im zeichnerischen Teil ausgewiesenen „Flächen für Stellplätze“ allgemein zulässig und können nach § 23 Abs. 5 BauNVO auch außerhalb der überbaubaren Grundstücksfläche zugelassen werden, sofern keine anderen Belange entgegen stehen.

3.4.2 Flächen für Nebenanlagen (§ 9 Abs. 1 Nr. 4 BauGB i. V. m. § 14 BauNVO)

Nebenanlagen sind innerhalb der überbaubaren Fläche und auf den im zeichnerischen Teil ausgewiesenen „Flächen für Nebenanlagen“ allgemein zulässig und können nach § 23 Abs. 5 BauNVO auch außerhalb der überbaubaren Grundstücksfläche zugelassen werden, sofern keine anderen Belange entgegen stehen.

3.5 Maßnahmen zum Schutz, zur Pflege und zur Entwicklung von Boden, Natur und Landschaft (§ 9 Abs. 1 Nr. 20 BauGB)

3.5.1 Maßnahmen zum Schutz, zur Pflege und zur Entwicklung von Boden, Natur und Landschaft

- Befestigte Flächen wie Zufahrten, Hofflächen, Stellplätze usw. sind mit wasserdurchlässigen Materialien wie Rasenpflaster, Schotterrassen, offenporigen Pflastern o.ä. herzustellen, um das Oberflächenwasser

zur Versickerung zu bringen. Ausnahmen von dieser Regelung befinden sich in den örtlichen Bauvorschriften unter dem Punkt „Gestaltung der Stellplätze und Zufahrten“.

- Flachdächer und flach geneigte Pultdächer bis 5° Dachneigung von Hauptgebäuden, Nebenanlagen, Carports und Garagen sind extensiv mit regionalem Saatgut zu begrünen. Eine Kombination von Gründächern mit PV-Anlagen ist zulässig und gewünscht.
- Einfriedungen dürfen nur so errichtet werden, dass die Durchlässigkeit für Kleinsäuger sichergestellt ist.
- Niederschlagswasser von Dächern und Fassaden aus Materialien, von denen eine Gefährdung des Grundwassers ausgehen kann (bspw. nicht beschichtete oder nicht in ähnlicher Weise behandelte metallische Dächer aus Kupfer, Zink oder Blei) darf ohne wasserrechtliche Erlaubnis nicht dezentral versickert oder in ein Gewässer eingeleitet werden.

3.5.2 Auf Grund der Ergebnisse des Artenschutzrechtlichen Fachbeitrags wird folgendes festgesetzt

- Zum Schutz von Vögeln und Fledermäusen sind notwendige Gehölzrodungen ausschließlich außerhalb der Vogelbrutzeit und der Aktivitätsphase von Fledermäusen, also nicht im Zeitraum vom 01. März bis 31. Oktober, zulässig.
- Die **Beleuchtung** ist insektenfreundlich, entsprechend den „allgemein anerkannten Regeln der Technik“ auszuführen. Welche Anforderungen an eine insektenfreundliche Beleuchtung zu stellen sind, kann der „LNV-Info 08/2021 zum Schutz der Nacht“ des Landesnaturschutzverbandes Baden-Württemberg e. V. entnommen werden. Diese Informationen können unter folgendem Link abgerufen werden: <https://lnv-bw.de/lichtverschmutzung-ein-unterschaetztes-umweltproblem/#hin>.

Bei einer insektenfreundlichen Beleuchtung sind folgende Grundsätze zu einzuhalten:

- Eine Beleuchtung soll nur dann erfolgen, wenn diese zwingend notwendig ist (ggf. Reduzierung der Leuchtdauer durch Schalter, Zeitschaltuhren, Bewegungsmeldern, etc.).
- Die Lichtleistung (Intensität) ist auf das unbedingt notwendige Maß zu begrenzen.
- Es ist Licht mit geringem Blauanteil (1700 bis 2700 Kelvin, max. 3000 Kelvin Farbtemperatur) zu verwenden.
- Be- und Ausleuchtungen sollen sich auf die Fläche beschränken wo dies zwingend erforderlich ist (keine flächenhafte Ausleuchtung und Vermeidung ungerichteter Abstrahlung).

Dabei sind abgeschirmte Leuchten zu verwenden und die Beleuchtung hat von oben nach unten zu erfolgen.

3.6 Mit Geh-, Fahr- und Leitungsrechten zugunsten der Allgemeinheit, eines Erschließungsträgers oder eines beschränkten Personenkreises belastete Flächen (§ 9 Abs. 1 Nr. 21 BauGB)

Zur Sicherung der Ver- und Entsorgungsanlagen sowie öffentliche Flächen werden entsprechende Flächen für Geh-, Fahr- und Leitungsrechte zu Gunsten der Gemeinde Empfingen ausgewiesen. Innerhalb der mit Geh-, Fahr- und Leitungsrechten bezeichneten Flächen ist eine Bebauung oder eine andere Nutzung unzulässig.

3.7 Flächen mit Bindungen für die Anpflanzung von Bäumen, Sträuchern und sonstigen Bepflanzungen (§ 9 Abs. 1 Nr. 25a BauGB)

Entsprechend dem zeichnerischen Teil werden Flächen mit Bindungen für die Anpflanzung von Bäumen, festgesetzt.

Die Pflanzungen sind dauerhaft zu unterhalten und zu pflegen und bei Abgang zu ersetzen.

Leitungstrassen sind grundsätzlich von Baumpflanzungen freizuhalten. Maßgebend für den Abstand zwischen Baum und Leitung ist das Regelwerk des DVGW, Technische Mitteilung GW 125 "Baumpflanzungen im Bereich unterirdischer Versorgungsanlagen." Dieses schreibt einen Abstand von 2,5 m vor. Die unter Hinweis befindliche Pflanzenliste gibt Empfehlungen zur Verwendung von standorttypischen Gehölzen, sie besitzt aber nicht den Charakter der Ausschließlichkeit.

4. Hinweise und Empfehlungen

4.1 Oberboden und Erdarbeiten

- Der auf dem Gelände anstehende Oberboden (Mutterboden) der im Zuge der Bauausführung abgetragen werden muss ist zu sichern und nach Möglichkeit innerhalb des Geltungsbereichs des Bebauungsplans zu verwerten (§ 202 BauGB). Der Oberboden ist in nutzbarem Zustand zu erhalten und vor Vernichtung und Vergeudung zu schützen. Der Bodenaushub ist soweit möglich auf dem jeweiligen Baugrundstück und an die Nachbargrundstücke angepasst einzubringen.
- Bei Geländeaufschüttungen innerhalb des Baugebietes darf der Mutterboden des ursprünglichen Geländes nicht überschüttet werden, sondern ist vorher abzuschieben. Für Auffüllungen ist ausschließlich Aushubmaterial (Unterboden) zu verwenden. Der erforderliche Bodenabtrag ist schonend und unter Trennung von Oberboden und Unterboden durchzuführen. Unnötiges Befahren von Mutterboden ist nicht zulässig. Fallen zu große Mengen Bodenaushub an oder solcher, der sich nicht zum Massenausgleich eignet (z.B. felsiges Material), ist eine Wiederverwertung auf anderen Fläche vor einer Deponierung zu Prüfen.

4.2 Untergrundverunreinigungen, Altlasten und Abfallbeseitigung

Bekannte, vermutete, sowie gefundene Bodenbelastungen, bei denen Gefahren für die Gesundheit von Menschen, bedeutende Sachwerte oder erhebliche Beeinträchtigungen des Naturhaushaltes nicht ausgeschlossen werden können, sind der unteren Bodenschutzbehörde zu melden.

Anfallende Bauabfälle, Bauschutt und Abbruchmaterial müssen getrennt gesammelt und einer Verwertung zugeführt bzw. als Abfall entsorgt werden.

Es wird besonders auf die mögliche Bodengefährdung durch Farben, Lacke, Verdünnungsmittel, Holzschutzmittel, Mörtelverfestiger, Wasserschutzanstriche und andere Bauchemikalien verwiesen. Beim Umgang mit diesen Stoffen ist besondere Sorgfalt geboten. Sie dürfen auf keinen Fall in den Boden gelangen. Leere Behälter und Reste sind ordnungsgemäß zu entsorgen.

4.3 Geologie, Geotechnik und Baugrund

Hinsichtlich Baugrundaufbau, Bodenkenwerten, Wahl und Tragfähigkeit des Gründungshorizonts, Baugrundsicherung, Grundwasser etc. wird eine ingenieurgeologische Beratung durch ein privates Ingenieurbüro empfohlen.

4.4 Grundwasserschutz

Das Eindringen von wassergefährdenden Stoffen in das Erdreich ist zu verhindern.

Zum Schutz des Grundwassers vor wassergefährdenden Stoffen – auch im Zuge von Bauarbeiten – sind außerdem die erforderlichen Schutzvorkehrungen gegen eine Verunreinigung bzw. nachteilige Veränderung seiner Eigenschaften zu treffen.

Ggf. sind die Regelungen der AwSV (Verordnung über Anlagen zum Umgang mit wassergefährdenden Stoffen) zum Umgang mit bzw. zur Lagerung von wassergefährdenden Stoffen zu beachten.

Sollte im Zuge von Bauarbeiten Grundwasser erschlossen werden (wassergesättigter Bereich), so ist dieser Aufschluss nach Wasserhaushaltsgesetz in Verbindung mit dem Wassergesetz für Baden-Württemberg unverzüglich beim Landratsamt anzuzeigen.

Wasserhaltungen während der Bauzeit (Grundwasserabsenkung) und das Einbringen von Stoffen in den Grundwasserbereich (z. B. Fundamente, Kellergeschoss, Leitungen, ...) bedürfen einer wasserrechtlichen Erlaubnis, die bei der Unteren Wasserbehörde zu beantragen ist.

Unterhalb des höchsten Grundwasserspiegels sind Drainagen zur dauerhaften Regulierung des Grundwassers mit dauernder Ableitung/Absenkung des Grundwassers im Sinne des Wasserhaushaltsgesetzes nicht zulässig.

Bauwerksteile im Grundwasser- und Grundwasserschwankungsbereich sind druckwasserdicht nach der entsprechenden DIN oder als sog. „weiße Wanne“ auszuführen.

Kanal- und Leitungsgräben unterhalb des Grundwasserspiegels sind so mit Sperrriegeln zu versehen, dass über die Gräben kein Grundwasser abgeführt wird.

4.5 Dränung

Falls bei der Erschließung und Bebauung des Gebietes Dränungen, Frischwasserleitungen oder Grund- bzw. Quellwasseraustritte angeschnitten werden, ist deren Vorflut zu sichern. Ein Anschluss an die öffentliche Kanalisation darf jedoch nicht erfolgen, da dies die Sammelkläranlage mengenmäßig unnötig belasten und deren Reinigungsleistung verringern würde.

4.6 Denkmalschutz

Sollten bei der Durchführung vorgesehener Erdarbeiten archäologische Funde oder Befunde entdeckt werden, ist dies gemäß § 20 DSchG umgehend einer Denkmalschutzbehörde oder der Gemeinde anzuzeigen. Archäologische Funde (Steinwerkzeuge, Metallteile, Keramikreste, Knochen, etc.) oder Befunde (Gräber, Mauerreste, Brandschichten, auffällige Erdverfärbungen, etc.) sind bis zum Ablauf des vierten Werktages nach der Anzeige in unverändertem Zustand zu erhalten, sofern nicht die Denkmalschutzbehörde mit einer Verkürzung der Frist einverstanden ist.

Auf die Ahndung von Ordnungswidrigkeiten (§ 27 DSchG) wird hingewiesen. Bei der Sicherung und Dokumentation archäologischer Substanz ist zumindest mit kurzfristigen Leerzeiten im Bauablauf zu rechnen. Ausführende Baufirmen sollten schriftlich in Kenntnis gesetzt werden.

4.7 Vermessungs- und Grenzzeichen

Vermessungs- und Grenzzeichen sind für die Dauer der Bauausführung zu schützen und soweit erforderlich, unter den notwendigen Schutzvorkehrungen zugänglich zu halten. Die Sicherung gefährdeter Vermessungszeichen ist vor Beginn beim Vermessungsamt zu beantragen.

4.8 Einbauten (Rückenstützen der Straßenverkehrsflächen, Straßenschilder etc.) auf privaten Grundstücksflächen

Auf Grund der örtlichen Verhältnisse kann es erforderlich sein, dass zur Herstellung und zur Unterhaltung der Verkehrsflächen in die Randbereiche der angrenzenden Privatgrundstücke eingegriffen werden muss, zum Beispiel:

- Haltevorrichtungen sowie Leitungen für die Straßenbeleuchtung einschließlich Beleuchtungskörper und Zubehör sowie Kennzeichen- und Hinweisschilder für Erschließungsanlagen befinden sich aus verschiedenen Gründen sinnvollerweise zum Teil neben der Straßenverkehrsfläche auf den privaten Grundstücken.
- Zur Herstellung der öffentlichen Verkehrsflächen werden zum Teil Böschungen, Stützmauern und Hinterbetonstützen für die Straßenrandeinfassung auf den angrenzenden Privatgrundstücken notwendig.
- Kabelverteilerschränke zur Sicherung der Versorgung des Gebiets.
- erforderliche Kabelverteilerschränke sind auf privaten Grundstücken in einem Streifen von 0,5 m entlang öffentlicher Verkehrsflächen zu dulden

Die Gemeinde wird notwendige Einbauten frühzeitig mit den betroffenen Grundstückseigentümern erörtern und notwendige Einbauten über z. B. Grunddienstbarkeiten sichern.

4.9 Maßnahmen zum Schutz, zur Pflege und zur Entwicklung von Boden, Natur und Landschaft

4.9.1 Pflanzliste

Innerhalb des Geltungsbereichs ist bei Pflanzungen folgende Pflanzliste anzuwenden:

Pflanzliste 1: Sträucher für die Bepflanzung auf Privatgrundstücken	
<i>Die Verwendung in Sorten ist zulässig</i>	
Corylus avellana	Haselnuss
Prunus spinosa	Schlehe
Sambucus nigra	Schwarzer Holunder

Viburnum opulus	Gewöhnlicher Schneeball
Carpinus betulus	Hainbuche
Rosa canina	Echte Hundsrose
Cornus sanguinea	Roter Hartriegel
Crataegus monogyna	Eingriffeliger Weißdorn
Sambucus racemosa	Trauben-Holunder
Koniferen wie Thuja und Scheinzypressen sind nicht zulässig.	

Pflanzliste 2: Bäume für die Bepflanzung auf privaten Grundstücksflächen	
<i>Die Verwendung in Sorten ist zulässig</i>	
Ainus glutinosa	Schwarz-Erle
Acer platanoides	Spitz- Ahorn
Acer pseudoplatanus	Berg-Ahorn
Carpinus betulus	Hainbuche
Prunus avium	Vogel- Kirsche
Quercus robur	Stieleiche
Quercus petraea	Traubeneiche
Tilia platyphyllos	Sommer-Linde
Prunus padus	Gewöhnliche Traubenkirsche
Fagus sylvatica	Rotbuche

Fassungen im Verfahren:

Fassung vom 02.04.2024 für die Sitzung am 07.05.2024, geändert nach GR am 21.06.2024



GFRÖRER
 INGENIEURE
 Hohenzollernweg 1
 72186 Empfingen
 07485/9769-0
 info@gf-kom.de

Bearbeiter:

Jana Gfrörer

Es wird bestätigt, dass der Inhalt mit den hierzu ergangenen Beschlüssen des Gemeinderats übereinstimmt.

Ausgefertigt Gemeinde Empfingen, den

.....
 Ferdinand Truffner (Bürgermeister)